

CENTRUM SOCIÁLNYCH SLUŽIEB SLNIEČKO

v zriaďovateľskej pôsobnosti Žilinského samosprávneho kraja
Oščadnica 1464, 023 01 Oščadnica

VÝROČNÁ SPRÁVA

**o činnosti a hospodárení poskytovateľa sociálnych služieb
v zriaďovateľskej pôsobnosti Žilinského samosprávneho kraja
za rok 2018**

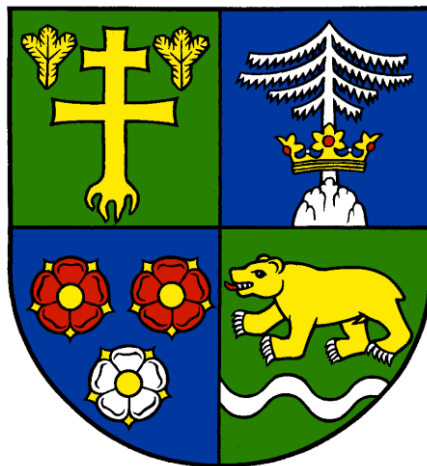

Obsah

| | |
|-------------------------------------------------------------------------------------------------|-----------|
| 1. Sídlo, vznik a postavenie poskytovateľa sociálnej služby | 3 |
| 2. Prevádzkové podmienky poskytovania sociálnych služieb, outsourcing | 4 |
| 3. Štruktúra prijímateľov sociálnej služby | 6 |
| 4. Personálne podmienky a organizačná štruktúra poskytovateľa sociálnych služieb | 10 |
| 5. Poskytovanie sociálnych služieb | 15 |
| 6. Financovanie sociálnych služieb a úhrady za poskytovanú službu | 29 |
| 7. Plnenie cieľov, priorít a inovácie v poskytovaní sociálnych služieb za rok 2018 | 34 |
| 8. Plán financovania sociálnych služieb na rok 2019 | 35 |
| 9. Kontakty na poskytovateľa sociálnych služieb | 36 |
| 10. Prílohy | 36 |

1. SÍDLO, VZNIK A POSTAVENIE POSKYTOVATEĽA SOCIÁLNEJ SLUŽBY

Názov zariadenia: Centrum sociálnych služieb Slniečko

Sídlo: Oščadnica 1464, 023 01 Oščadnica

Právna forma hospodárenia: rozpočtová organizácia

IČO: 00632473 000063247300632473

DIČ: 2020560036

Zriaďovateľ: Žilinský samosprávny kraj

Štatutárny zástupca: PhDr. Jana Pukalíková



História zariadenia

História zariadenia sa začala písať 01. 04. 1985, kedy bol celý areál dobudovaný a odovzdaný do prevádzky ako účelové zariadenie pre duševne chorý dorast. Zriaďovateľom bol Okresný ústav sociálnych služieb v Čadci. Od 01. 01. 1991 bolo zariadenie Okresným úradom v Čadci zriaďovacou listinou č. 172/1991 Zb. zriadené ako Ústav sociálnej starostlivosti pre mládež v Oščadnici so samostatnou právnou subjektivitou v zmysle zákona č. 543/1990 Zb. o štátnej správe sociálneho zabezpečenia. S účinnosťou od 01. 07. 1998 bolo zariadenie zriaďovateľom premenované na Domov sociálnych služieb pre deti a dospelých v zmysle zákona č. 195/1998 Z. z. o sociálnej pomoci. S účinnosťou od 01. 01. 2004 v zmysle §112i ods. 1 zákona NR SR č. 453/2003 Z. z. prešlo do samosprávnej pôsobnosti ŽSK. Na základe Dodatku č. 2 k zriaďovacej listine č. 98/07677-019 zo dňa 03. 08. 1998 sa zmenil názov zariadenia na Domov sociálnych služieb pre deti a dospelých Slniečko s účinnosťou od 01. 06. 2008. S účinnosťou od 01. 06. 2010 sa na základe Dodatku č. 3 k zriaďovacej listine č. 98/07677-019 zo dňa 03. 08. 1998 zmenil názov zariadenia na Domov sociálnych služieb a špecializované zariadenie Slniečko. Na základe Dodatku č. 4 k zriaďovacej listine č. 98/07677-019 zo dňa 03. 08. 1998 rozšírilo zariadenie ponuku služieb s účinnosťou od 01. 05. 2011 o ambulatnú formu sociálnej služby, ktorá bola z dôvodu nedostatku dopytu s účinnosťou od 11. 02. 2017 zrušená.

Dodatkom č. 5 k zriaďovacej listine č. 98/07677-019 sa zmenil názov zariadenia na Centrum sociálnych služieb a ponuka služieb bola rozšírená o nový druh sociálnej služby s názvom Jedáleň - v množstve max. 50 porcií hotových pokrmov denne.

CSS Slniečko je rozpočtovou organizáciou napojenou finančnými vzťahmi na rozpočet Žilinského samosprávneho kraja.

2. PREVÁDZKOVÉ PODMIENKY POSKYTOVANIA SOCIÁLNYCH SLUŽIEB, OUTSOURCING

Centrum sociálnych služieb Slniečko je situované v horskom prostredí na konci obce Oščadnica. Súčasťou budovy je priestraný areál vo vlastníctve Žilinského samosprávneho kraja. Správcom majetku je zariadenie.

Budova je dvojpodlažná, pavilónového typu. Vykurovanie pavilónov je zabezpečované prostredníctvom vlastnej plynovej kotolne dvoma plynovými kotlami, s možnosťou regulovania výšky teploty v jednotlivých miestnostiach. Zariadenie je napojené na vlastný zdroj vody a vlastnú čističku odpadových vôd. Kvalita pitnej vody je pravidelne kontrolovaná chemickým a biologickým monitoringom. Prostredníctvom zamestnancov prevádzkového úseku je vykonávaná údržba a čistenie okolia vodojemu.

V prízemných priestoroch budovy sa nachádza telocvičňa a spoločenská miestnosť, ktorú využívajú prijímatelia sociálnej služby (ďalej len PSS alebo prijímatel') v rámci záujmovej činnosti, jedno oddelenie pre PSS, sušiareň, kotolňa, údržba, 2 garáže a sklady.

Na prvom podlaží, na ktorom sa nachádza hlavný vchod do budovy s recepciou, sú umiestnené 2 oddelenia pre PSS, rehabilitačná miestnosť, administratívne priestory, úsek ošetrovania a rehabilitácie, dielne na pracovnú terapiu (kreatívna, tkáčska, sklárska a keramická), terapeutická kuchynka, knižnica, miestnosť pre autistov, miestnosť Snoezelen a miestnosť na muzikoterapiu, jedáleň pre zamestnancov, kuchyňa a práčovňa. Na druhom podlaží sa nachádzajú dve oddelenia pre PSS. V rámci bezbariérovosti je v zariadení zriadený osobný výťah, šikmá schodisková plošina, bezbariérové vstupy do zariadenia, bezbariérové kúpeľne a koľajnicový stropný systém.

Areál zariadenia je skrášlený ovocným sadom, skalkami a rôznymi okrasnými drevinami a kvetinami. Dominantu exteriéru tvorí areál „Šťastné leto“ s piatimi zrubovými chatkami, terasou s krbom a vonkajším posedením a spoločenskou budovou vybavenou kuchynským kútom, spoločenskou halou a sociálnym zariadením. Súčasťou areálu „Šťastné leto“ je aj skleník a príľahlé záhončeky, na ktorých si obyvatelia v rámci gardenterapie každoročne vypestujú sezónnu zeleninu a ovocie. Na spestrenie denných aktivít ďalej slúžia terasy, átriá, dva altánky, ihrisko, bazén a FIT park s oddychovou zónou.

Rozľahlý areál je pravidelne udržiavaný. Zariadenie zakúpilo v priebehu roka malotraktor značky Vari, z dôvodu zabezpečení zlepšenia a zvýšenia pomocných prác v areáli.

Pranie, žehlenie a údržbu bielizne, šatstva zabezpečujeme internou pracovňou, ktorá v priebehu roku 2018 prešla kompletnou rekonštrukciou.

Upratovanie interiéru/exteriéru zabezpečujeme prostredníctvom interných zamestnancov. Zariadenie je vybavené vlastným záložným zdrojom pre prípadný výpadok elektrickej energie, informačnou a komunikačnou technológiou, kamerovým systémom a internetovými sieťami. V rámci outsourcingu boli počas roka zabezpečené odborné prehliadky, odborné skúšky a kontroly vyhradených technických zariadení, hasiacich prístrojov, hydrantov, servisné služby PC, služby deratizačnej spoločnosti a pod. Boli vykonávané osobami s odbornou spôsobilosťou dodávateľským spôsobom.

Počas roka boli v jednotlivých areáloch zrekonštruované a zmodernizované denné miestnosti pre prijímateľov, vymenené časti podlahovej krytiny, zrekonštruované a zmodernizované priestory rehabilitácie a postupne vymaľované jednotlivé oddelenia a úseky. Pre zvýšenie kvality poskytovaných služieb boli pre klientov zakúpené interiérové vybavenie izieb – skrine, postele so zdravotným matracom a nočné stolíky.

V rámci ochrany a zlepšovania životného prostredia začalo zariadenie v roku 2018 s aktívnym triedením separovaného odpadu.

| Kód odpadu | Množstvo v tonách | |
|------------------------------------------------------------------------|-------------------|-------|
| | 2017 | 2018 |
| 150101 – Papier a lepenka | 0,63 | 0,87 |
| 150102 – obaly z plastov | 1,91 | 3,27 |
| 150103 – Obaly z dreva | 0,00 | 0,55 |
| 150105 – kompozitné obaly | 0,90 | 0,90 |
| 150110 – obaly obsahujúce zvyšky NO | 0,10 | 0,02 |
| 160601 – olovené batérie | 0,025 | 0,00 |
| 180103 – odpady, kt. zber a zneškodň. podliehajú osobitným požiadavkám | 0,037 | 0,041 |
| 190805 – kaly z čistenia komun. odpad. vôd | 80,00 | 80,00 |
| 200102 - sklo | 0,78 | 2,06 |
| 200108 – biologicky rozložiteľný kuchynský a reštauračný odpad | 1,984 | 2,066 |
| 200121 - žiarivky | 0,03 | 0,01 |
| 200125 – Jedlé oleje a tuky | 0,0225 | 0,05 |
| 200301 – zmesový komunálny odpad | 87,07 | 87,08 |

3. ŠTRUKTÚRA PRIJÍMATEĽOV SOCIÁLNEJ SLUŽBY

V Centre sociálnych služieb Slniečko boli k 31. 12. 2018 poskytované celoročnou formou sociálne služby 104 prijímateľom sociálnej služby, ktorých priemerný vek bol k uvedenému dátumu 33,5 rokov. Nasledujúce údaje nám bližšie špecifikujú štruktúru prijímateľov sociálnej služby z pohľadu ich veku, pohlavia, mobility a mentálneho postihnutia.

Veková štruktúra prijímateľov sociálnej služby

| Vekové rozpätie | domov sociálnych služieb | | špecializované zariadenie | | |
|-----------------|--------------------------|-----------|---------------------------|----------|----------|
| | muži | ženy | muži | ženy | dievčatá |
| do 5 rokov | 0 | 0 | 0 | 0 | 1 |
| 19-25 | 11 | 5 | 0 | 0 | 0 |
| 26-39 | 35 | 29 | 6 | 2 | 0 |
| 40-49 | 4 | 10 | 0 | 1 | 0 |
| Spolu | 50 | 44 | 6 | 3 | 1 |

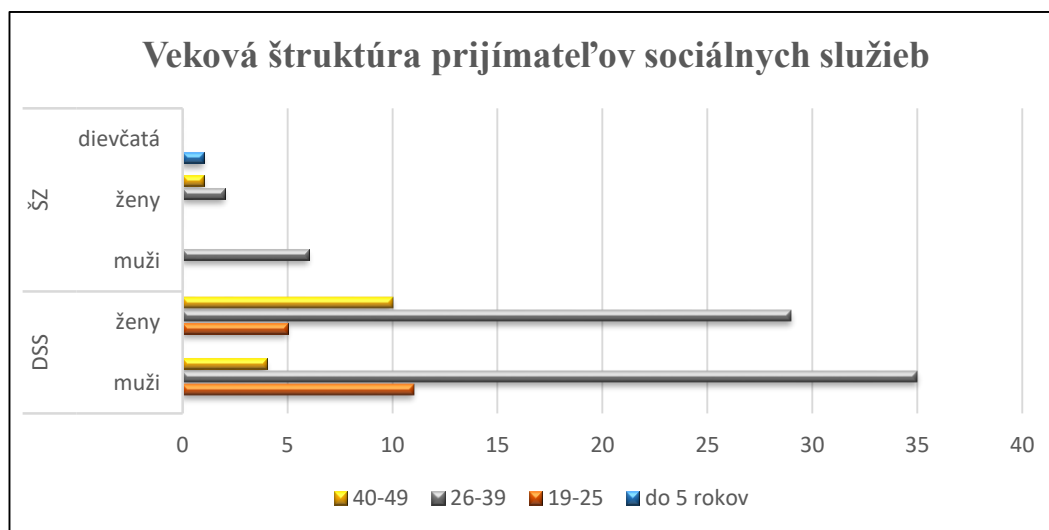

Štruktúra prijímateľov sociálnej služby z hľadiska mobility

| Možnosti mobility prijímateľov sociálnej služby | Počet prijímateľov sociálnej služby |
|-------------------------------------------------|-------------------------------------|
| Opatrovaní na lôžku | 48 |
| Čiastočne mobilní - prejdú s pomôckou | 2 |
| Ostatní bez vážnych porúch mobility | 54 |
| Spolu | 104 |

Štruktúra prijímateľov sociálnej služby z pohľadu mobility

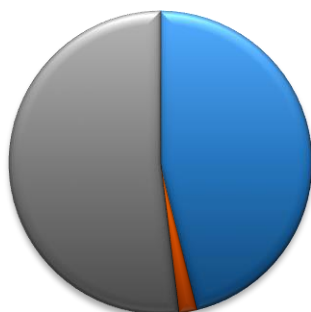

■ Opatrovaní na lôžku ■ Čiastočne mobilní - prejdú s pomôckou ■ Ostatní bez vážnych porúch mobility

Štruktúra prijímateľov sociálnej služby podľa stupňa mentálneho postihnutia

| Stupeň mentálneho postihnutia | ženy | muži |
|----------------------------------------------|-----------|-----------|
| PSS s mentálnym postihnutím stredného stupňa | 3 | 5 |
| PSS s mentálnym postihnutím ťažkého stupňa | 43 | 49 |
| PSS s mentálnym postihnutím hlbokého stupňa | 2 | 2 |
| Spolu | 48 | 56 |

Prehľad prijímateľov sociálnej služby podľa stupňa mentálneho postihnutia

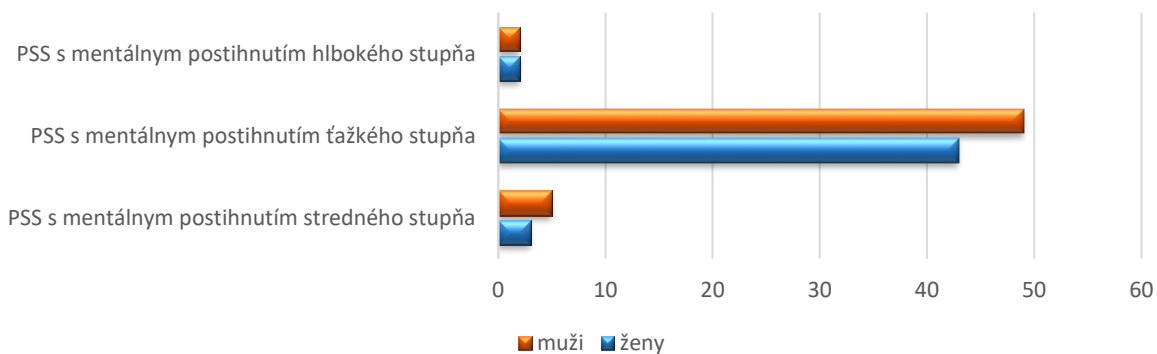

V nasledujúcich tabuľkách sú spracované údaje o pohybe prijímateľov sociálnej služby v roku 2018 a taktiež aj informácie o ich právnej spôsobilosti a výkone opatrovníctva.

Pohyb prijímateľov sociálnej služby

| Pohyb PSS | ženy | muži | spolu |
|--------------------------------|------|------|-------|
| Počet PSS k 1. 1. 2018 | 47 | 58 | 105 |
| Prepustení, odišli v roku 2018 | 0 | 0 | 0 |
| Zomreli v roku 2018 | 1 | 7 | 8 |
| Prijatí v roku 2018 | 3 | 4 | 7 |
| Počet PSS k 31. 12. 2018 | 48 | 56 | 104 |

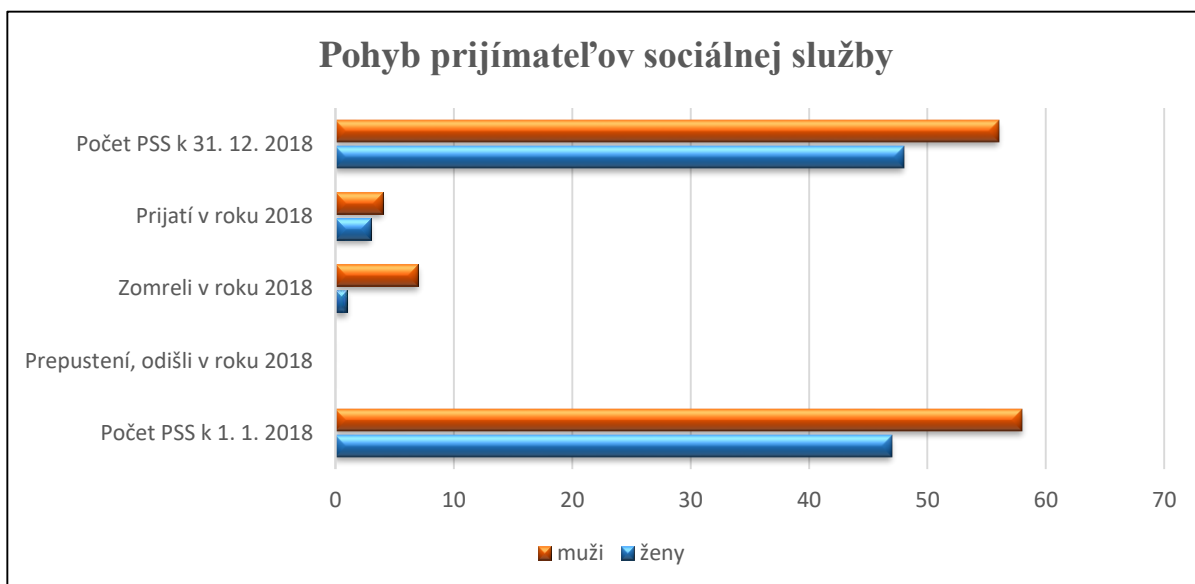

Prehľad o spôsobilosti prijímateľov sociálnej služby na právne úkony

| Prijímatelia sociálnej služby | DSS | ŠZ |
|-------------------------------------------------------------|-----------|-----------|
| Pozbavení spôsobilosti na právne úkony celkom | 89 | 9 |
| Pozbavení spôsobilosti na právne úkony v obmedzenom rozsahu | 1 | 0 |
| Spôsobilí na právne úkony | 4 | 1 |
| Spolu | 94 | 10 |

Prehľad o spôsobilosti PSS na právne úkony z hľadiska druhu a formy sociálnej služby

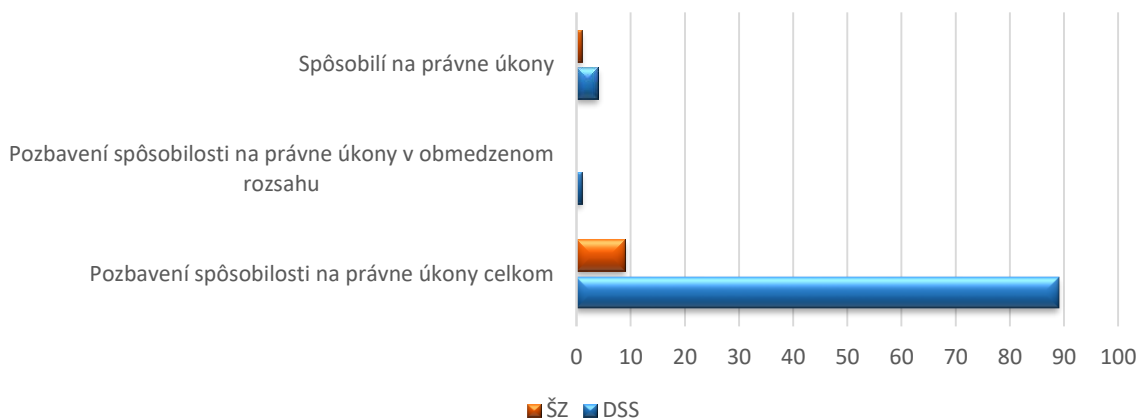

Vykonávanie funkcie opatrovníka prijímateľov sociálnej služby

| Opatrovník PSS | DSS | ŠZ |
|-----------------------------------|-----------|-----------|
| Iný opatrovník – rodič, súrodenec | 19 | 1 |
| CSS Slniečko | 71 | 9 |
| Svojprávni PSS | 4 | 0 |
| Spolu | 94 | 10 |

Výkon funkcie opatrovníka PSS

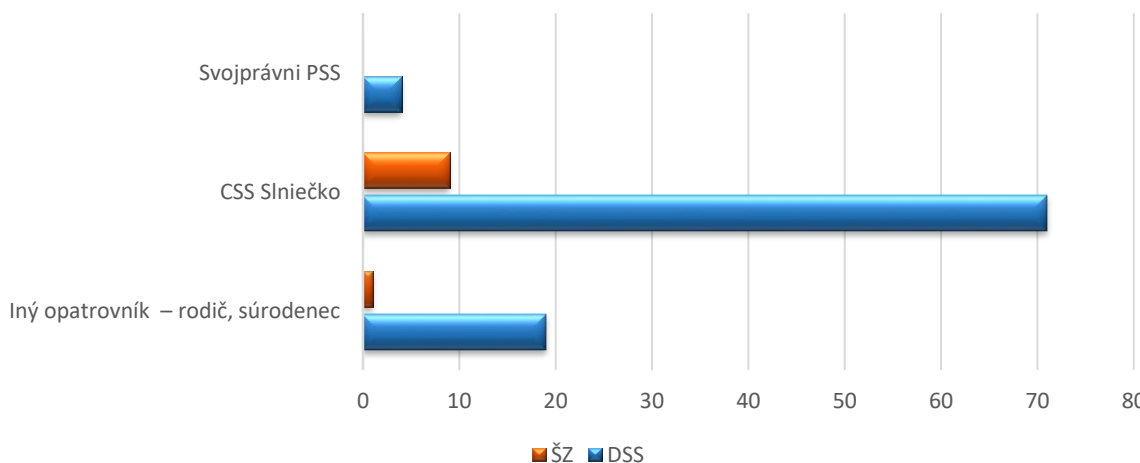

4. PERSONÁLNE PODMIENKY A ORGANIZAČNÁ ŠTRUKTÚRA POSKYTOVATEĽA SOCIÁLNYCH SLUŽIEB

K 31. 12. 2018 pracovalo v zariadení 99 zamestnancov - z toho 71 odborných a 28 ostatných. Od celkovej odbornej úrovne zamestnancov závisí správna činnosť CSS Slniečko. Odbornú úroveň predstavuje dôkladná znalosť problematiky, stupeň kvalifikácie zamestnancov, presné plnenie povinností, stupeň znalostí z hľadiska odbornej problematiky, ale i všeobecné znalosti, spôsob vystupovania, ústneho i písomného prejavu, správanie sa v zamestnaní i mimo neho. Vnútorne je organizácia členená na 4 úseky. Vzťahy a väzby medzi jednotlivými úsekmi sú upravené v interných predpisoch a v organizačnej a funkčnej schéme.

Skladba zamestnancov podľa jednotlivých úsekov

| Skladba zamestnancov | počet zamestnancov |
|----------------------------------------------|--------------------|
| Úsek ošetrovania a rehabilitácie | |
| vedúca ošetrovateľského úseku | 1 |
| sestra špecialistka | 6 |
| sestra | 2 |
| fyzioterapeut | 2 |
| zdravotnícky asistent | 9 |
| masér | 0 |
| sanitár | 18 |
| opatrovateľka | 25 |
| upratovačka | 5 |
| práčka, šička | 4 |
| Sociálny úsek | |
| koordinátorka sociálnej práce - vedúca úseku | 1 |
| sociálny pracovník | 3 |
| inštruktor sociálnej rehabilitácie | 1 |
| sociálny terapeut | 1 |
| špeciálny pedagóg | 2 |
| Ekonomicko-prevádzkový úsek | |
| vedúca ekonomicko-prevádzkového úseku | 1 |
| referentka personalistiky a mzdárka | 1 |

| | |
|------------------------------|-----|
| účtovníčka | 1 |
| správca registratúry | 0,5 |
| technik BOZP, PO, CO | 0,5 |
| vrátnička | 1 |
| údržbár, kurič, vodič | 5 |
| Úsek stravovania | |
| vedúca stravovacej prevádzky | 1 |
| skladníčka | 1 |
| kuchárka | 4 |
| pomocná kuchárka | 3 |

V roku 2018 pracovali v zariadení 2 zamestnanci s ukončeným základným vzdelaním, 44 zamestnancov s ukončeným stredným vzdelaním bez maturity, 35 zamestnancov s úplným stredným vzdelaním ukončeným maturitnou skúškou a 18 zamestnancov s ukončeným vysokoškolským vzdelaním. Zamestnanci s nižším vzdelaním vykonávali v zariadení robotnícke profesie a zamestnanci s ukončeným úplným stredným a vysokoškolským vzdelaním pracovali v organizácii väčšinou ako odborní zamestnanci.

Dôležitými požiadavkami, na ktoré sa prihliada pri výbere zamestnancov do zariadenia, sú rôznorodosť pracovných pozícií a vzdelanie, špecializácia, schopnosti a zručnosti, vzťah a predpoklady na prácu s postihnutými ľuďmi, schopnosť tímovej práce a schopnosť zvládať kumulované funkcie.

Kvalifikačné požiadavky na zamestnancov, povinnosti a kompetencie sú v súlade so všeobecne záväznými právnymi predpismi a zabezpečením napĺňania individuálnych potrieb prijímateľov sociálnych služieb.

Štruktúra zamestnancov z pohľadu dosiahnutého vzdelania

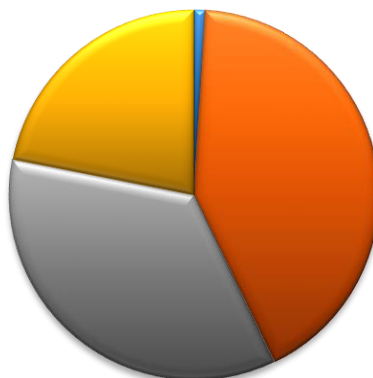

■ základné vzdelanie ■ stredné vzdelanie bez maturity ■ úplné stredné vzdelanie ■ vysokoškolské vzdelanie

Všetci zamestnanci spĺňajú kvalifikačné predpoklady na výkon svojej funkcie. V závislosti od aktuálnych potrieb organizácie a legislatívnych zmien si dopĺňajú vedomosti prostredníctvom rôznych školení. Organizácia pravidelne zabezpečuje školenia zamestnancov v oblasti BOZP, PO a CO a školenia v zdravotníckej a sociálnej oblasti.

V roku 2018 kládlo vedenie zariadenia dôraz na neustále dopĺňanie a zvyšovanie odborných vedomostí a zručností zamestnancov zabezpečovaním odbornej literatúry a časopisov, účasťou na školeniach a seminároch, odovzdávaním skúsenosti na úsekových poradách a pod. Návrhy na vzdelávanie si uplatňujú vedúci úsekov u personálnej referentky na základe požiadaviek legislatívy, zvyšovania kvalifikácie, cyklického vzdelávania, a pod. Tieto požiadavky sú predkladané do 30. 11. kalendárneho roka na budúce plánovacie obdobie. Na základe požiadaviek vypracuje personálna referentka návrh „Plánu vzdelávania“ na príslušný rok. Plán vzdelávania je spracovaný na kalendárny rok a schvaľuje ho riaditeľka zariadenia.

Prehľad absolvovaných školení a seminárov v roku 2018

| Názov školenia | Počet zúčastnených zamestnancov |
|-------------------------------------------------------|---------------------------------|
| Vzdelávanie v oblasti prípravy a mixovania stravy | 2 |
| Ročné zúčtovanie dane, legislatívne zmeny v roku 2018 | 1 |
| Kurz pilčikov | 1 |
| Web stránky | 2 |

| | |
|--------------------------------------------------------------------|-----|
| Akreditovaný vzdelávací program- inštruktor soc. rehabilitácie | 1 |
| Školenie k finančným výkazom | 2 |
| Komunikujeme spolu | 2 |
| Kontrola v projektoch finančných fondov EÚ | 1 |
| Ochrana osobných údajov – nový zákon č. 18/2018 Z.z. | 1 |
| Ukončenie pracovného pomeru, novela ZP, zákaz diskriminácie v DSS | 2 |
| Ako postupovať pri nakladaní a správe majetku | 1 |
| Opatrovateľský koncept podľa Moniky Krohwinkel | 62 |
| Špecifiká zmyslového vnímania autistov | 1 |
| Odborný kurz bazálnej stimulácie - supervízia | 11 |
| Školenie CO –príprava obyvateľstva na sebaochranu a vzájomnú pomoc | 1 |
| Problematika pohľadávok zariadení poskytujúcich sociálne služby | 3 |
| Mzdová účtovníčka v IV. Q. roku 2018 | 1 |
| Expozícia biologickým faktorom pri práci | 100 |
| Expozícia chemickým faktorom pri práci | 100 |
| Národný potravinový katalóg | 1 |
| Sexualita ľudí s hendikepom | 2 |
| Základný kurz bazálnej stimulácie | 3 |
| Syndróm vyhorenia, jeho prevencia a terapeutické možnosti liečby | 60 |

Supervízia

V zmysle zákona č. 448/2008 Z. z. o sociálnych službách a o zmene a doplnení zákona č. 455/1991 Zb. o živnostenskom podnikaní (živnostenský zákon) v znení neskorších predpisov v platnom znení, poskytovateľ sociálnej služby je povinný na účel zvýšenia odbornej úrovne a kvality vypracovať a uskutočňovať program supervízie. V sledovanom období bola v zariadení realizovaná interná a externá forma supervízie. Cieľom internej supervízie bolo zefektívnenie kvality poskytovaných služieb za účelom rozvoja schopností prijímateľov sociálnej služby, zlepšenia vzťahov na pracovisku a prevencia syndrómu vyhorenia. Cieľom externej supervízie bolo overenie odborných postupov zamestnancov pri aplikovaní Bazálnej stimulácie.

Interná supervízia bola realizovaná počas roka podľa plánu všetkým zamestnancom pracujúcim v priamom kontakte s klientom. Externá supervízia bola realizovaná 01. 08. 2018 pani PhDr. Karolínou Friedlovou – riaditeľkou Inštitútu Bazálnej stimulácie, s. r. o. - Frýdek Místek.

5. POSKYTOVANIE SOCIÁLNYCH SLUŽIEB

Plán poskytovania sociálnej služby

Druh sociálnej služby

1. Sociálne služby na riešenie nepriaznivej sociálnej situácie z dôvodu ťažkého zdravotného postihnutia, nepriaznivého zdravotného stavu alebo z dôvodu dovŕšenia dôchodkového veku
2. Podporná služba

Domov sociálnych služieb

Forma: celoročná pobytová

Cieľová skupina: fyzická osoba odkázaná na pomoc inej fyzickej osoby a jej stupeň odkázanosti je najmenej V podľa prílohy č. 3, alebo nevidiaca alebo prakticky nevidiaca a jej stupeň odkázanosti je najmenej III podľa prílohy č. 3., zákona 448/2008.

Predmet činnosti: V DSS sa poskytuje pomoc pri odkázanosti na pomoc inej fyzickej osoby, sociálne poradenstvo, sociálna rehabilitácia, ubytovanie, stravovanie, upratovanie, pranie, žehlenie a údržba bielizne a šatstva, osobné vybavenie a ošetrovateľská starostlivosť, zabezpečuje sa rozvoj pracovných zručností a záujmová činnosť, utvárajú podmienky na vzdelávanie a úschovu cenných vecí.

Špecializované zariadenie

Forma: celoročná pobytová

Cieľová skupina: fyzická osoba, ktorá je odkázaná na pomoc inej fyzickej osoby, jej stupeň odkázanosti je najmenej V podľa prílohy č. 3., zákona 448/2008 a má zdravotné postihnutie, ktorým je najmä Parkinsonova choroba, Alzheimerova choroba, pervazívna vývinová porucha, skleróza multiplex, schizofrénia, demencia rôzneho typu etiológie, hluchoslepota, AIDS alebo organický psychosyndróm ťažkého stupňa.

Predmet činnosti: V špecializovanom zariadení sa poskytuje pomoc pri odkázanosti na pomoc inej fyzickej osoby, sociálne poradenstvo, sociálna rehabilitácia, výchova, ubytovanie, stravovanie, upratovanie, pranie, žehlenie a údržba bielizne a šatstva, osobné vybavenie a ošetrovateľská starostlivosť, zabezpečuje sa rozvoj pracovných zručností a záujmová činnosť, utvárajú podmienky na vzdelávanie a úschovu cenných vecí.

Jedáleň

Forma: osobný odber alebo donáška stravy do domácnosti fyzickej osobe, ktorá má ťažké zdravotné postihnutie alebo nepriaznivý zdravotný stav, alebo dovŕšila dôchodkový vek.

Predmet činnosti: stravovanie

Cieľová skupina: fyzická osoba, ktorá nemá zabezpečené podmienky na uspokojovanie základných životných potrieb, alebo fyzická osoba, ktorá má ťažké zdravotné postihnutie alebo nepriaznivý zdravotný stav, alebo fyzická osoba, ktorá dovŕšila dôchodkový vek.

Sociálne poradenstvo

V CSS Slniečko sa poskytuje základné sociálne poradenstvo, ktoré je súčasťou každej sociálnej služby a zameriava sa na posúdenie povahy problému, poskytnutie základných informácií o možnostiach jeho riešenia alebo odporúčania a sprostredkovanie ďalšej odbornej pomoci. V CSS Slniečko poskytujú základné sociálne poradenstvo poverení sociálni pracovníci. Cieľovú skupinu poradenstva tvoria prijímatelia sociálnej služby umiestnení v zariadení, ich príbuzní a záujemcovia o sociálnu službu. Ide o poskytovanie konkrétnych informácií o možnostiach poskytovania sociálnej služby v špecializovanom zariadení, v domove sociálnych služieb alebo v inom zariadení v zmysle zákona č. 448/2008 o sociálnych službách. V priebehu roka boli poskytované najmä informácie o možnostiach, podmienkach, druhu a forme poskytovania sociálnej služby. Poradenstvo bolo poskytované osobne, telefonicky alebo e-mailom. Poverený sociálny pracovník poskytuje aj poradenstvo vo veci posúdenia odkázanosti na sociálnu službu, informácie o druhu, mieste, cieľoch a o spôsobe poskytovania sociálnej služby.

Sociálna rehabilitácia

Sociálna rehabilitácia je realizovaná prostredníctvom „Procesu individuálneho plánovania s programom sociálnej rehabilitácie“. Cieľom sociálnej rehabilitácie je aktivizovať prirodzené zdroje klientov pri starostlivosti o svoju osobu prostredníctvom denných, záujmových

a sociálnych aktivít realizovaných v plánovaných intervaloch. V procese sociálnej rehabilitácie sú zadané základné činnosti zamerané na podporu samostatnosti, nezávislosti, sebestačnosti prijímateľov, na posilňovanie návykov pri sebaobslužbe, úkonoch starostlivosti o domácnosť, na nácvik používania pomôcky a iné. Proces individuálneho plánovania s programom sociálnej rehabilitácie je v pravidelných intervaloch vyhodnocovaný.

Ubytovanie

Ubytovanie v podmienkach zariadenia je poskytované v 51 izbách, z toho v 22 ženských a v 29 mužských. Prijímatelia sociálnych služieb sú ubytovaní v jednolôžkových, dvojlôžkových, trojlôžkových a štvorlôžkových izbách, pričom sa ubytovanie poskytuje s prihliadnutím na možnosti zariadenia a požiadavky prijímateľov sociálnych služieb. Izby prijímateľov sú



vybavené lôžkami, osobnými skriňami, nočnými stolíkmi, poličkami a iným zariadením osobného charakteru. Súčasťou každej postele je vankúš, paplón, prestieradlo a deka. Vybavenosť dopĺňajú na každom oddelení denné miestnosti, kuchynská linka, chladnička, rýchlovarná kanvica a televízny prijímač. K zabezpečeniu hygieny prijímateľov sociálnej služby slúži 18 toaliet rozdelených pre ženy a mužov a 9 kúpeľní, ktorých súčasťou sú sprchové kúty, vane s držadlami, zrkadlá, umývadlá. Sprchové kúty sú vybavené protišmykovými podložkami.

Počet lôžok na izbách

| Izby prijímateľov | Počet izieb |
|--------------------------|--------------------|
| Jednolôžkové | 17 |
| Dvojlôžkové | 17 |
| Trojlôžkové | 13 |
| Štvorlôžkové | 4 |

Počet lôžok na izbách PSS

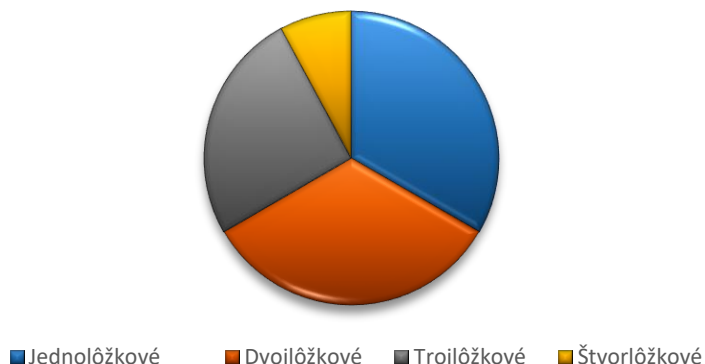

Spoločné priestory v zariadení

| Názov miestnosti | Využitie priestorov |
|---------------------------|------------------------------------------------------------------------------------------|
| Pavilón A | |
| Farebná Snoezelen | Záujmová činnosť- kultúrna a terapeutická, oddychová miestnosť |
| Telocvičňa | Športová činnosť, cvičenie, rehabilitácia |
| Spoločenská miestnosť | Kultúrna činnosť, oslavy, akcie, večierky, predstavenia |
| Pavilón B | |
| Denná miestnosť | Bazálna stimulácia, Pozeranie TV, záujmové činnosti, oddych |
| Denná miestnosť | Záujmová činnosť- kultúrna a terapeutická, oddychová miestnosť, posedenia, pozeranie TV, |
| Denná miestnosť | Záujmová činnosť- kultúrna a terapeutická, oddychová miestnosť, posedenia, pozeranie TV |
| Denná miestnosť | Záujmová činnosť- kultúrna a terapeutická, oddychová miestnosť, posedenia, pozeranie TV |
| Jedáleň | Denné stravovanie PSS, interné oslavy, posedenia |
| Rehabilitačná miestnosť | Realizovanie liečebných rehabilitácií |
| Návštevná miestnosť | Posedenie s rodinnými príslušníkmi, priateľmi |
| Pavilón C | |
| Jedáleň s kuchynkou | Príprava jedla, denné stravovanie PSS, interné oslavy, posedenia |
| Denná miestnosť | Záujmová činnosť- kultúrna a terapeutická, oddychová miestnosť, posedenia, pozeranie TV |
| Denná miestnosť | Záujmová činnosť- kultúrna a terapeutická, oddychová miestnosť, posedenia, pozeranie TV |
| Muzikoterapia | Miestnosť na muzikoterapiu, oddych, relax |
| Denná miestnosť | Záujmová činnosť- kultúrna a terapeutická, oddychová miestnosť, posedenia, pozeranie TV |
| Denná miestnosť | Záujmová činnosť- kultúrna a terapeutická, oddychová miestnosť, posedenia, pozeranie TV |
| Miestnosť na dramaterapiu | Miestnosť pre záujmovú činnosť s prvkami dramaterapie |
| Pavilón D | |

| | |
|---------------------------------------|-----------------------------------------------------------------------------------------|
| Denná miestnosť | Záujmová činnosť- kultúrna a terapeutická, oddychová miestnosť, posedenia, pozeranie TV |
| Denná miestnosť | Záujmová činnosť- kultúrna a terapeutická, oddychová miestnosť, posedenia, pozeranie TV |
| Snoezelen | Miestnosť na realizovanie Snoezelen terapie |
| Miestnosť pre autistov | Denné činnosti v rámci programu TEACCH |
| PC miestnosť s knižnicou | Voľnočasové aktivity, relax, oddych |
| Keramická dielňa | Práca s hlinou |
| Tkáčska miestnosť | Voľnočasové aktivity spojené s používaním PC |
| Sklárska miestnosť | Práca so sklom |
| Kreatívna dielňa | Práca s textilom |
| Terapeutická kuchynka | Nácvik prác v kuchynke, jednoduchá príprava jedál... |
| Snoezelen miestnosť biela | Snoezelen terapia |
| Spoločenská miestnosť pri chatkách | Voľnočasové aktivity, záujmová činnosť, oddych, relax |
| Exteriér | |
| Chatky v areáli | Päť zrubových chatiek na voľnočasové aktivity |
| Ihrisko | Šport, zábava, relax |
| Fit park s bazénom a oddychovou zónou | Trávenie voľného času, oddych, relax |
| Posedenie s grilom pri chatkách | Trávenie voľného času, oddych, relax |
| Altánok pri ihrisku | Trávenie voľného času, oddych, relax |
| Skleník a záhončeky | Gardenterapia, rozvoj pracovných zručností |
| Ovocný sad | Gardenterapia, rozvoj pracovných zručností |
| Átriá 3x142 m ² | Trávenie voľného času, |

Stravovanie



Stravovanie je zabezpečované prostredníctvom internej kuchyne, v súlade s normami zdravej výživy a tabuľkami odporúčaných výživových hodnôt. Stravovacia prevádzka sa riadi smernicou HACCP, Materiálno-spotrebnými normami a receptúrami pre školské stravovanie a novými receptúrami a technológiou prípravy pokrmov v závodnom stravovaní. Jedlo sa pripravuje na základe vopred vypracovaného jedálneho lístka navrhovaného a zostavovaného vedúcou stravovacej prevádzky v spolupráci so stravovacou komisiou. Pri zostavovaní jedálneho lístka sa dbá na pestrosť, kalorickú hodnotu a tiež na zdravotný stav prijímateľov sociálnej služby. Okrem racionálnej stravy pripravujeme denne niekoľko

typov diétnych jedál. V rámci celodenného stravovania poskytujeme prijímateľom raňajky,

desiatu, obed, olovrant, večeru a druhú večeru pre diabetikov. Zamestnancom vykonávajúcim nočnú prácu sa poskytuje kredit na gastrokartu podľa počtu odpracovaných nočných služieb v danom mesiaci.

Prehľad podávanej stravy prijímateľom sociálnej služby k 31. 12. 2018

| Typológia podávanej stravy | Celá | Mletá | Mix | Iné | Spolu |
|-----------------------------|-----------|-----------|-----------|----------|------------|
| D:3 racionálna | 16 | 42 | 10 | | 68 |
| D:3 racionálna (3-6r.) | | 1 | | | 1 |
| D:2 šetriaca | 1 | 9 | 2 | | 12 |
| D:5 bezvyšková | 1 | | | | 1 |
| D:7 nízkocholesterolová | | 2 | 1 | | 3 |
| D:8 redukčná | | | 2 | | 2 |
| D:9 diabetická | 1 | 1 | | | 2 |
| D:10 neslaná | 1 | | | | 1 |
| D: Bezmliečna | | 6 | | | 6 |
| BLPK:bezlepková, bezmliečna | | 1 | | | 1 |
| Enterálna výživa | | | | 7 | 7 |
| Spolu | 20 | 62 | 15 | 7 | 104 |

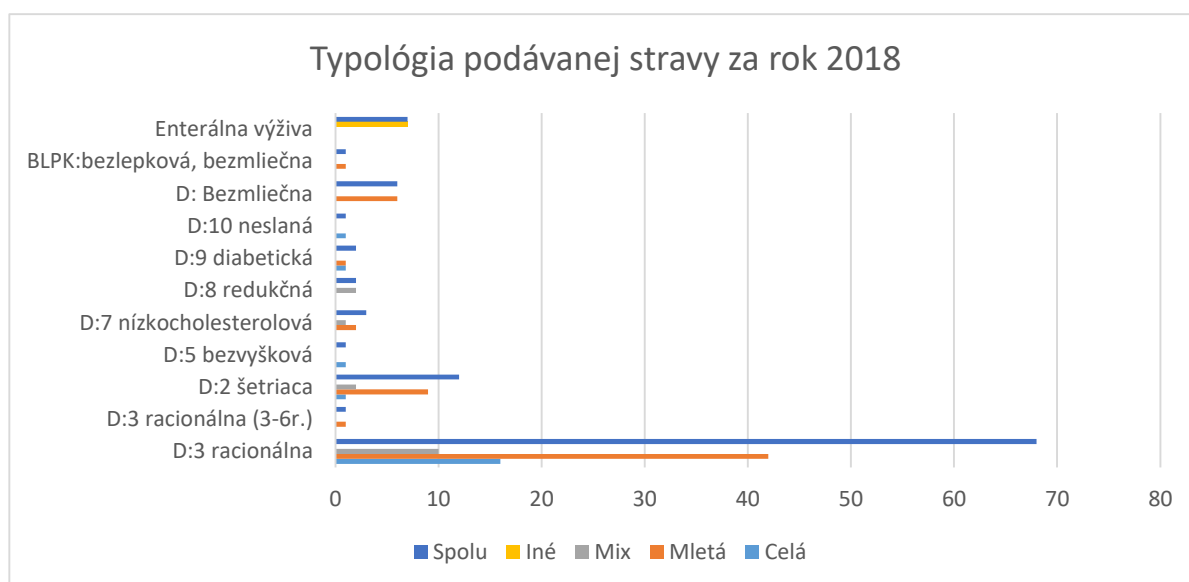

Prehľad počtu odobratých jedál za rok 2018

| Typ diéty | Raňajky | Desiata | Obed | Olovrant | Večera | Druhá večera |
|-----------|---------|---------|--------|----------|--------|--------------|
| D:3 | 24 383 | 24 377 | 24 371 | 24 389 | 24 394 | |

| | | | | | | |
|-----------------|---------------|---------------|---------------|---------------|---------------|------------|
| D:2 | 4 304 | 4 304 | 4 304 | 4 302 | 4 303 | |
| D:5 | 352 | 352 | 356 | 355 | 356 | |
| D:7 | 1 134 | 1 134 | 1 134 | 1 134 | 1 134 | |
| D:8 | 687 | 687 | 687 | 687 | 687 | |
| D:9 | 721 | 721 | 720 | 721 | 721 | 722 |
| D:10 | 316 | 315 | 311 | 314 | 316 | |
| D: Bezmliečna | 1 880 | 1 879 | 1 880 | 1 880 | 1 881 | |
| D: 3 (3-6 r.) | 295 | 291 | 283 | 278 | 278 | |
| D: BLPK | 365 | 365 | 365 | 365 | 364 | |
| Zamestnanci | | | 12 588 | | | |
| Cudzí stravníci | | | 14 049 | | 8 642 | |
| Spolu | 34 437 | 34 425 | 61 048 | 34 425 | 43 076 | 722 |

Rozvoj pracovných zručností



Rozvoj pracovných zručností si naši obyvatelia upevňujú v rámci rôznych aktivít. Pracovné dielne, terapeutická kuchynka, skleník s príslušnými záhončekmi a rôzne iné možnosti, ktoré ponúka interiér a exteriér zariadenia slúžia všetkým na osvojenie, udržanie a rozvíjanie pracovných návykov pod odborným vedením personálu.

Záujmová činnosť



V rámci záujmovej činnosti pravidelne pripravujeme pre našich PSS množstvo zaujímavých kultúrnych, športových, spoločenských a integračných aktivít. Záujmovú činnosť realizujeme na základe „Média plánu“ vychádzajúceho z prianí a požiadaviek prijímateľov. Pri realizácii voľnočasových aktivít využívame organizované a neorganizované formy.

Canisterapia



Canisterapia využíva pozitívne pôsobenie psa na fyzickú, psychickú a sociálnu pohodu človeka. Uplatňuje sa hlavne ako pomocná psychoterapeutická metóda. V roku 2018 pravidelne navštevovali CSS Slniečko canis tímy z organizácie K7 – Psovodi – Záchranári Slovenskej republiky. Financovanie canisterapie bolo zabezpečené prostredníctvom projektov, z Občianskeho

zduženia Slniečko v nás a z osobných úspor klientov.

PREHĽAD KULTÚRNYCH A ŠPORTOVÝCH PODUJATÍ V ROKU 2018

-
- | | |
|---------|----------------------------------------------------------------------------------------------------------------------------------------------------------------------------|
| 03. 01. | NOVOROČNÝ RELAX – PREMIETANIE FILMOV A ROZPRÁVOK V SPOLOČENSKEJ MIESTNOSTI |
| 06. 01. | A MY TRAJA KRÁLI – PRÍJEMNÉ DOPOLUDNIE PRI KOLEDÁCH |
| 18. 01. | KREATÍVNE DOPOLUDNIE SO ZIMNOU TÉMOU – ROZVÍJAME PRACOVNÉ ZRUČNOSTI Z PRÍRODNÉHO MATERIÁLU |
| 24. 01. | VEĽKÁ NOVOROČNÁ SÁNKOVAČKA V LYŽIARSKOM STREDISKU |
| 30. 01. | NÁVŠTEVA VLASTIVEDNÉHO MÚZEA V KRÁSNE NAD KYSUCOU |
| 09. 02. | RECEPTY STARÝCH MATERÍ – INTEGRAČNÉ STRETNIUTIE V TERAPEUTICKEJ KUCHYNKE PRI PRÍPRAVE FAŠIANGOVÝCH ŠÍŠIEK SO ŠTUDENTKAMI STREDNEJ ODBORNEJ ŠKOLY OBCHODU A SLUŽIEB Z ČADCE |
| 13. 02. | VEĽKÝ SLNIEČKOVSKÝ KARNEVAL |
| 21. 02. | PO ZIMNÝCH TURISTICKÝCH CHODNÍČKOCH – TÚRA K LYŽIARSKEMU STREDISKU ĽALÍKY |
| 14. 02. | VALENTÍN OČAMI SLNIEČOK |
| 07. 03. | KREATÍVNE DOPOLUDNIE – PRÍPRAVA DARČEKOV K MDŽ |
| 08. 03. | VENOVANÉ NAŠIM ŽIENKAM – OSLAVA PRI PRÍLEŽITOSTI MDŽ |
| 14. 03. | NÁVŠTEVA MIESTNEJ KNIŽNICE A CUKRÁRNE |
| 21. 03. | „SLNIEČKOVO“ – INTERNÉ DIVADLO |
| 02. 04. | VEĽKONOČNÁ ŠIBAČKA |
| 10. 04. | KUCHYŇA STARÝCH MATERÍ |

17. 04. JARNÁ TÚRA – SPOZNÁVAME ŽIVÚ A NEŽIVÚ PRÍRODU
24. 04. VÝLET K CHATE KAMILKA
25. 04. SLNIEČKOVO – INTERNÉ DIVADLO
27. 04. TANEČNO-POHYBOVÉ CVIČENIE
02. 05. TANEČNO-POHYBOVÉ CVIČENIE
09. 05. INTEGRAČNÉ STRETNUTIE K PROJEKTU: „NAOKO ROZDIELNI ĽUDIA TVORIA SPOLOČNE FAREBNÝ SVET“.
11. 05. „JARNÁ KRÁSA“ – VÝSTAVA KVETOV NA BUDATÍNSKOM HRADE
16. 05. „PO TURISTICKÝCH CHODNÍČKOCH“ – POLDŇOVÝ VÝLET DO OSADY ZA GRAPOU
23. 05. NÁVŠTEVA MIESTNEHO KOSTOLA A POTULKY OBCOU
30. 05. VÁĽANIE MÁJA S GRILOVAČKOU A DISKOTÉKOU
25. 05. PARÁDNY DEŇ ŽILINA
01. 06. BOCCIA DOLNÝ KUBÍN
05. - 06. ŠPORTOVÉ HRY TERCHOVÁ
13. 06. VÝLET NA ŽIVČÁKOVÚ
19. 06. DR. KLAUN V SLNIEČKU
20. 06. POTULKY OBCOU - NÁVŠTEVA KNIŽNICE, CUKRÁRNE A OBCHODOV
27. 06. NAOKO ROZDIELNI ĽUDIA TVORIA SPOLOČNE FAREBNÝ SVET
10. 07. VÝLET RAJECKÁ LESNÁ
13. 07. PIKNIK V LESOPARKU
21. 07. NÁVŠTEVA LETNÉHO KINA V OKRESNOM MESTE
21. 07. PO TURISTICKÝCH CHODNÍČKOCH
25. 07. ZMRZLINOVÁ PÁRTY
02. 08. VÝLET DO V ADIČOVskej DOLINY
08. 08. PO TURISTICKÝCH CHODNÍČKOCH
14. 08. DR. KLAUN – PREDSTAVENIE MAJSTERKO MALIARKO
17. 08. PREMIETANIE FILMOV NA PLÁTNO
22. 08. TANEČNO-POHYBOVÉ CVIČENIE
20. 08. LETNÁ PÁRTY V SLNIEČKU
- 3-7. 09. REKREAČNO-REKONDIČNÝ POBYT HUTY
12. 09. VÝLET STAŠKOV
19. 09. VÝLET DO OSADY DEDOVKA
26. 09. KUCHYŇA STARÝCH MATERIÍ

- 11. 10. ŽILINSKÝ OSKAR
- 18. 10. DR. KLAUN
- 24. 10. ŠARKANIÁDA
- 31. 10. KUCHYŇA STARÝCH MATERÍ
- 02. 11. NÁVŠTEVA CINTORÍNA
- 06. 11. STRETNUTIE S PRIATEĽMI Z TURZOVKY
- 07. 11. PO TURISTICKÝCH CHODNÍČKOCH
- 14. 11. DIVADELNÉ PREDSTAVENIE
- 20. 11. OSLAVA NARODENÍN
- 22. 11. KATARÍNSKA ZÁBAVA
- 05. 12. MIKULÁŠSKE POSEDENIE
- 12. 12. PEČENIE VIANOČNÝCH KOLÁČIKOV
- 13. 12. NÁVŠTEVA VIANOČNÝCH TRHOV
- 24. 12. ŠTEDROVEČERNÉ POSEDENIE
- 26. 12. ŠTEFANSKÁ ZÁBAVA
- 20. 12. NÁVŠTEVA PRIATEĽOV – TURZOVKA
- 28. 12. NÁVŠTEVA PRIATEĽOV – SVRČINOVEC
- 31. 12. SILVESTROVSKÁ VESELICCA

Spolupráca s organizáciami

V roku 2018 sme spolupracovali s rôznymi organizáciami - základné a stredné školy v kraji, gymnáziá, obce a mestá a iné štátne a verejné inštitúcie. Spolupráca bola zameraná najmä na spoločné projekty v oblasti aktívneho trávenia voľného času, športu, zábavy, rozvoja pracovných zručností a nadviazania nových priateľstiev.

Ošetrovateľská starostlivosť

V zariadení je ošetrovateľská starostlivosť poskytovaná formou ošetrovateľského procesu. Ošetrovateľský proces je systematická, racionálna a najmä individuálna metóda plánovania, poskytovania a dokumentovania ošetrovateľskej starostlivosti.

Ošetrovateľská starostlivosť je zabezpečovaná prostredníctvom zdravotníckeho personálu, v skladbe praktická sestra, sestra a sestra špecialistka podľa dosiahnutého vzdelania v zmysle

platnej legislatívy. Oprávnené sestry realizujúce invazívne zákroky (odber venóznej krvi), majú podpísanú dohodu s poverujúcim lekárom. CSS Slniečko má podpísanú dohodu o poskytovaní zdravotnej starostlivosti s praktickým lekárom pre dospelých a pediatričkou. Praktickí lekári navštevujú zariadenie 1x týždenne, v prípade potreby sú telefonicky kontaktovaní k prekonzultovaniu aktuálneho problému alebo sú privolaní priamo ku klientovi. Klientom bola v priebehu roka poskytovaná taktiež stomatologická a dermatovenerologická zdravotná starostlivosť. Klienti sú dispenzarizovaní u rôznych lekárov špecialistov - neurológ, gastroenterológ, diabetológ, kardiológ, internista, infektológ, otorinolaryngológ, endokrinológ... V sledovanom období bolo zaznamenaných 37 hospitalizácií klientov. Prevažným dôvodom boli infekty dýchacích ciest, kumulácie epi paroxizmov a plánované intervencie s potrebnou hospitalizáciou. V roku 2018 boli všetci klienti preočkovaní proti sezónnej chrípke. U klientov, ktorí majú antiepileptickú liečbu bol zrealizovaný odber hepatálnych testov podľa indikácie lekára. Anemickým klientom bol pravidelne kontrolovaný krvný obraz a stav krvných elementov. Diabetickí klienti boli týždenne profilovaní s presnou evidenciou. Počas roka bolo realizovaných 54 ošetrovateľských procesov. Z hľadiska evidencie rán a poranení klientov bolo zaznamenaných 195 posúdení rán.



Ošetrovateľský proces 2018

| Oddelenie | Počet zrealizovaných OP |
|-----------|-------------------------|
|-----------|-------------------------|

| | |
|---------------|-----------|
| Oddelenie „A“ | 8 |
| Oddelenie „B“ | 8 |
| Oddelenie „C“ | 12 |
| Oddelenie „D“ | 9 |
| Oddelenie „E“ | 17 |
| Spolu | 54 |

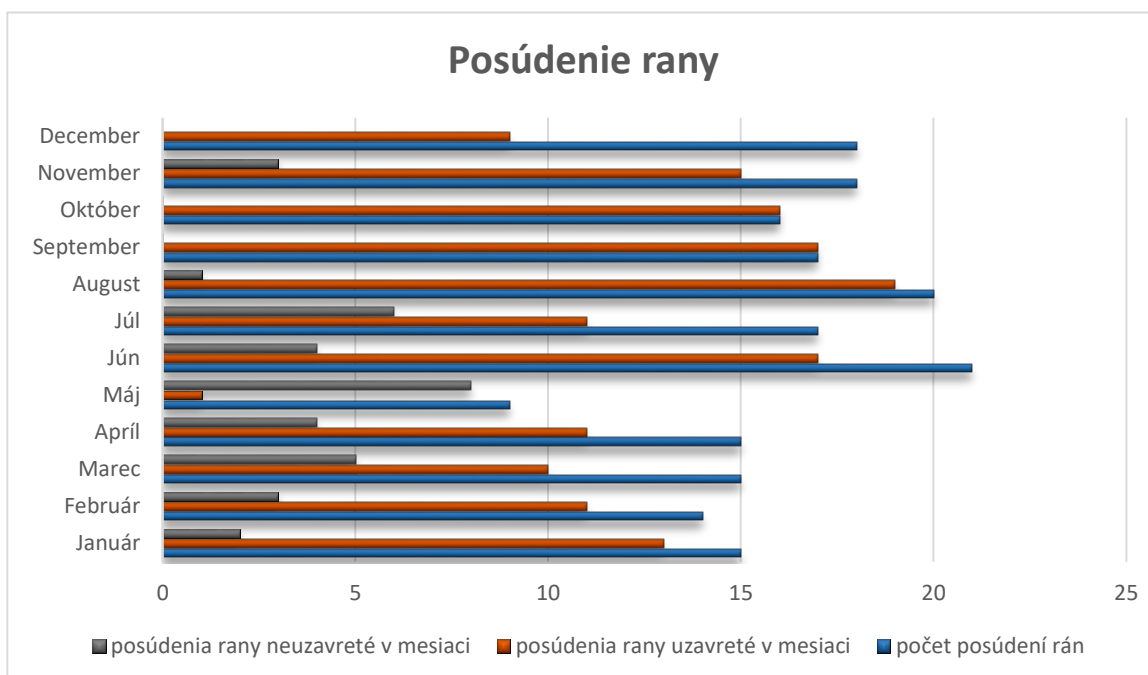
Posúdenia rany 2018

| Posúdenia rany za mesiac | Počet posúdení | Posúdenia rany v danom mesiaci | Posúdenia rany neuzavreté v mesiaci |
|--------------------------|----------------|--------------------------------|-------------------------------------|
| Január | 15 | 13 | 2 |
| Február | 14 | 11 | 3 |
| Marec | 15 | 10 | 5 |
| Apríl | 15 | 11 | 4 |
| Máj | 9 | 1 | 8 |
| Jún | 21 | 17 | 4 |
| Júl | 17 | 11 | 6 |

| | | |
|-----------------------------------------------------------------------------------|-------------------------------------------------------------------|-----------------|
|  | VÝROČNÁ SPRÁVA O ČINNOSTI A HOSPODÁRENÍ V CSS SLNIEČKO | ROK 2018 |
|-----------------------------------------------------------------------------------|-------------------------------------------------------------------|-----------------|

| | | | |
|-----------|-----|-----|----|
| August | 20 | 19 | 1 |
| September | 17 | 17 | 0 |
| Október | 16 | 16 | 0 |
| November | 18 | 15 | 3 |
| December | 18 | 9 | 9 |
| Spolu | 195 | 150 | 45 |

Liečebná rehabilitácia



V roku 2018 sme zrekonštruovali rehabilitačnú miestnosť, v ktorej aplikujeme liečebnú rehabilitáciu na základe odporúčenia rehabilitačného lekára, prostredníctvom zamestnancov rehabilitačného oddelenia v skladbe fyzioterapeut a praktické sestry. Rehabilitačný lekár navštevuje zariadenie 1x mesačne. Naším cieľom je pomocou rehabilitačných procedúr zvýšiť kvalitu života

klientom v našom zariadení. Z aktuálnych procedúr ponúkaných v rámci rehabilitácie sú najmä perličkový kúpeľ nôh, celková perlička v hydromasážnej vani, parafínové zábaly a aplikácia suchého tepla, bioptrónové procedúry, elektroliečba, klasická masáž a iné.

Sociálne terapie

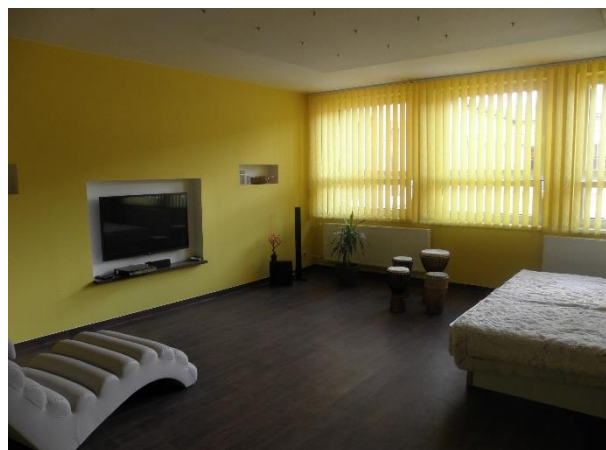

Zariadenie ponúka prijímateľom podľa ich individuálnych potrieb, prianí a záľub rôzne sociálne terapie. Medzi najobľúbenejšie zaraďujeme muzikoterapiu, biblioterapiu, aromaterapiu, arteterapiu, dramaterapiu, terapiu hrou a iné.

Snoezelen terapia



Terapeutický koncept Snoezelen realizujeme prostredníctvom vyškoleného personálu v príjemnom a upravenom prostredí štyroch terapeutických podnetových miestností, za pomoci svetelných a zvukových prvkov, vôni a hudby, ktoré vytvárajú pocit uvoľnenia, pohody, ale aj stimulujú, aktivizujú, prebúdzajú záujem. Podstatou tohto konceptu je poskytovať individuálne a prirodzené senzorické stimulácie v nestresujúcom a priateľskom prostredí.

Bazálna stimulácia

Koncept bazálnej stimulácie (ďalej iba BS) je koncept práce človeka pre človeka, ktorý vo svojej podstate predstavuje podporujúci komunikačný a interakčný vývoj. Je to jedna zo stratégií myslenia poskytovateľov ošetrovateľskej starostlivosti s cieľom priblížiť sa vnímaniu a potrebám človeka (Friedlová, 2010). V zariadení aplikujeme koncept BS prostredníctvom vyškoleného personálu už od roku 2012.





INSTITUT Bazální stimulace, s.r.o.
J. Opletala 680, 738 01 Frýdek-Místek
IČ: 25889966, DIČ: CZ25889966
Zapsán v obchodním rejstříku Krajského soudu Ostrava,
oddíl C., vložka 24700

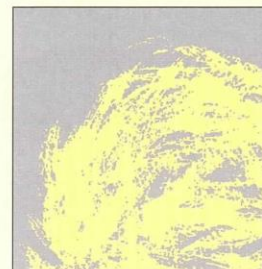

INTERNATIONALER FÖRDERVEREIN
BASALE STIMULATION® E.V.

uděluje certifikát
PRACOVISŤE
BAZÁLNÍ STIMULACE

č. 19/IBS/2015

DOMOV SOCIÁLNYCH SLUŽIEB A
ŠPECIALIZOVANÉ ZARIADENIE
SLNIEČKO

Oščadnica 1464, 023 01 Oščadnica

na základě supervize ze dne 2. 10. 2015

Základní akreditovaný kurz proběhl ve dnech: 11. – 12. 2. 2011

Platnost certifikátu do 19. 10. 2018

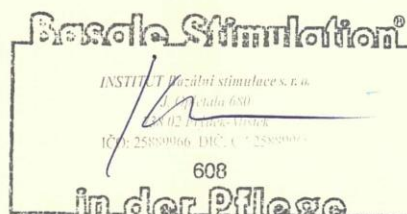

PhDr. Karolína Friedlová
Praxisbegleiter Basale Stimulation® in der Pflege
certifikovaný lektor a supervizor

Vydal INSTITUT Bazální stimulace ve Frýdku-Místku dne:

19. 10. 2015

6. FINANCOVANIE SOCIÁLNYCH SLUŽIEB A ÚHRADY ZA POSKYTOVANÚ SLUŽBU

Centrum sociálnych služieb Slniečko hospodáril s rozpočtom, ktorý bol schválený v súlade so zákonom o rozpočtových pravidlách verejnej správy a o zmene a doplnení niektorých zákonov v znení neskorších predpisov.

Členenie bežných výdavkov (všetky zdroje financovania)

| Rozpočtová položka | Upravený rozpočet v EUR | Čerpanie rozpočtu v EUR |
|-----------------------|----------------------------|-------------------------|
| 610 – Mzdy | 1 074 492,- | 1 074 491,00 |
| 620 – Poistné | 395 043,- | 392 037,25 |
| 630 – Tovary a služby | 433 821,- | 433 821,26 |
| 640 – Bežné transfery | 9 275,- | 12 499,29 |
| Spolu | 1 912 631,- | 1 912 848,80 |

Členenie kapitálových výdavkov

| Rozpočtová položka | Upravený rozpočet v EUR | Čerpanie rozpočtu v EUR |
|--------------------------|----------------------------|-------------------------|
| 710 – Kapitálové výdavky | 470 240,- | 378 822,12 |

Zdroje financovania

| | |
|----------------------------------------------------------------|---------------------|
| Čerpanie bežných a kapitálových finančných prostriedkov celkom | 2 291 670,92 |
| Čerpanie zo zdrojov ŽSK (KZ 41) | 1 881 095,82 |
| Čerpanie z vlastných zdrojov (KZ 46) | 347 909,- |
| Čerpanie zo štátneho rozpočtu (KZ 111) | 900,- |
| Čerpanie z mimorozpočtových zdrojov (KZ 72A, 72h, 72F) | 61 766,10 |
| - 72A – sponzorské prostriedky | 8 255,16 |
| - 72h - UPSVaR | 323,36 |
| - 72F – za stravné | 53 187,58 |

Čerpanie finančných prostriedkov za rok 2018

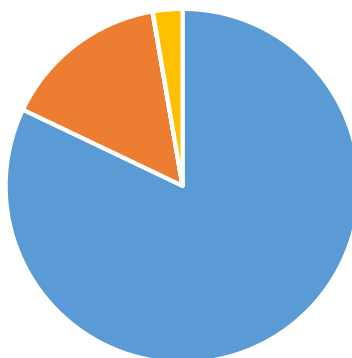

- Čerpanie zo zdrojov ŽSK
- Čerpanie z vlastných zdrojov
- Čerpanie zo ŠR
- Čerpanie z mimorozpočtových zdrojov

Použitie mimorozpočtových zdrojov

| Mimorozpočtový zdroj | Suma v EUR | Použitie |
|------------------------------|------------|--------------------------------------------------------------------------------------------------------------------------------------------------------------------------------------------------------------------------------------------------------------------------------------------------------------------------------------------------------------------------------------------------------------------------------------------------------------------------------|
| 72A – sponzorské prostriedky | 8 255,16 | 23,90 EUR – zakúpenie hniezda do postieľky pre PSS 21,- EUR – kvety, kvetináče 210,74 EUR – látky do krajčírkej dielne 1 208,91 EUR – terapeutické pomôcky 69,60 EUR – PeS guľičky 135,70 EUR – hlina, semenka, postrek, hnojivo 19,50 EUR – ozdobná kôra 161,14 EUR – kvety 232,- EUR – sedacie vaky 154,- EUR – hrniec na vianočný punč 42,35 EUR – smútočná kytica, veniec 91,25 EUR – farby na sklo 55,60 EUR – dekorácie na oddelenia |

| | | |
|-----------------------------------------------------------------------------------|-------------------------------------------------------------------|-----------------|
|  | VÝROČNÁ SPRÁVA O ČINNOSTI A HOSPODÁRENÍ V CSS SLNIEČKO | ROK 2018 |
|-----------------------------------------------------------------------------------|-------------------------------------------------------------------|-----------------|

| | | |
|------------------|-----------|---------------------------------------------------------------------------------------------------------------------------------------------------------------------------------------|
| | | 3794,09 EUR – pohrebné služby 1915,38 EUR – výkon canisterapie 120,- EUR – poplatok na športové hry |
| 72h - UPSVaR | 323,36 | Príspevok na aktivačnú činnosť formou dobrovoľníckej služby PO |
| 72F – za stravné | 53 187,58 | 9 796,75 EUR – odmeny pre zamestnancov CSS 33803,52 EUR – potraviny 4768,78 EUR – prevádzkové stroje, prístroje a zariadenia 4 818,53 EUR – odchodné a bežné transfery na ND |

Čerpanie rozpočtových výdavkov bolo pravidelne kontrolované, s prihliadnutím na hospodárnosť, efektívnosť, účinnosť a účelovosť vynaložených finančných prostriedkov.

Príjmy

Úhrady za služby

| Rozpočtová položka | Upravený rozpočet v EUR | Plnenie príjmov v EUR |
|---------------------|-------------------------|-----------------------|
| 223 - Príjem od PSS | 340 936,- | 362 936,62 |

Skutočné príjmy za poskytované služby prijímateľom sociálnych služieb dosiahnuté v roku 2018 boli vo výške 362 936,62 EUR, čo oproti roku 2017 predstavuje nárast o 4 734,05 EUR (príjmy za rok 2017 boli vo výške 358 202,57 EUR).

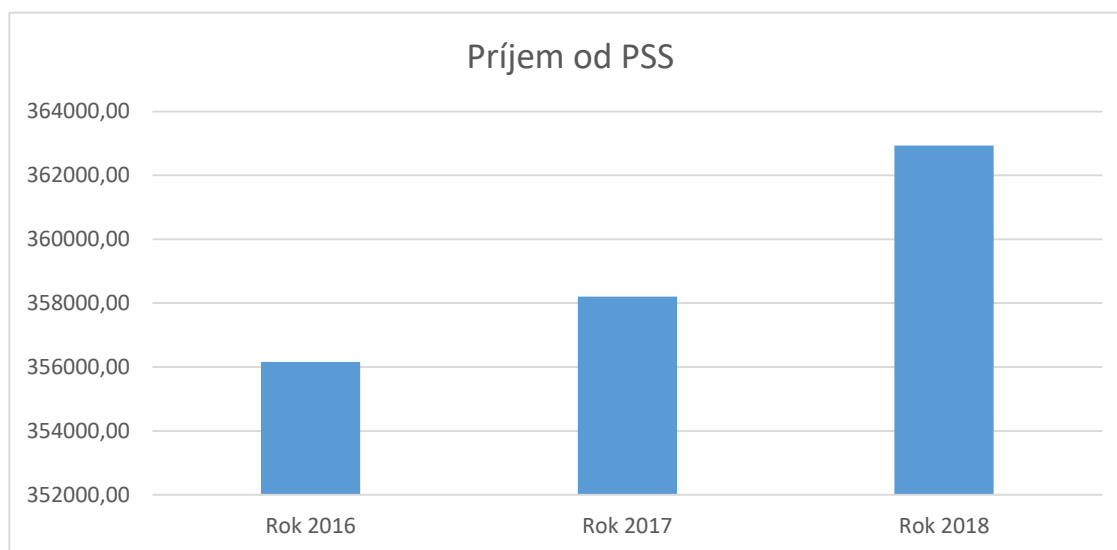

Úhrada za poskytované sociálne služby

Úhrada za sociálne služby v zariadení je určená v zmysle zákona č. 448/2008 Z. z. o sociálnych službách a v zmysle Všeobecne záväzného nariadenia Žilinského samosprávneho kraja č. 31/2014 o poskytovaní sociálnych služieb v zariadeniach sociálnych služieb zriadených Žilinským samosprávnym krajom, o určení sumy úhrady za sociálne služby, spôsob ich určenia a platenia a Organizačnou smernicou o poskytovaní sociálnych služieb a určení sumy úhrady za sociálne služby v Centre sociálnych služieb Slniečko.

Prijímatelia sociálnej služby platia úhradu za odborné, obslužné a ďalšie činnosti ustanovené v zákone o sociálnych službách. Prijímateľ je povinný podľa § 72, ods. 8 zákona 448/2008 Z. z. o sociálnych službách platiť úhradu za poskytovanú sociálnu službu ku dňu jej splatnosti podľa svojho príjmu a majetku. Sumu úhrady za poskytnutú službu je prijímateľ sociálnej služby povinný zaplatiť najneskôr do 15. dňa príslušného kalendárneho mesiaca.

Úhrady za služby v zariadení sú realizované z príjmov PSS, t. z. z invalidných dôchodkov na príjmový účet CSS Slniečko najneskôr do 15. dňa príslušného mesiaca.

Priemerná výška mesačnej úhrady v CSS Slniečko za rok 2018 bola vo výške:

- DSS – 304,77 eur
- ŠZ – 310,59 eur.

V roku 2018 bolo v zariadení 7 prijímateľov sociálnej služby s indikáciou plnej enterálnej výživy, u ktorých bola priemerná mesačná úhrada za rok 2018 v DSS vo výške 145,17 € a v ŠZ vo výške 151,46 €.

Z celkového počtu 94 PSS umiestnených v domove sociálnych služieb 15 PSS platí plnú úhradu, 70 PSS dopláca úhradu z úspor a 9-tim PSS doplácajú úhradu na základe zmluvy o doplácaní rodičia alebo iní príbuzní (opatrovníci).

Z celkového počtu 10 PSS umiestnených v špecializovanom zariadení 4 PSS platia plnú úhradu a 6 PSS doplácajú úhradu z úspor.

V súvislosti s realizovaním úhrad evidujeme k 31. 12. 2018 pohľadávky v celkovej sume 72 904,- €, pričom v domove sociálnych služieb pohľadávka predstavuje čiastku 69 542,- € a v špecializovanom zariadení evidujeme nedoplatok vo výške 3 362,- €.

Priemerná mesačná úhrada v roku 2018

| Príslušný mesiac | ŠZ – pobytová forma celoročná (údaje v €) | DSS – pobytová forma celoročná (údaje v €) |
|-------------------------------------|-------------------------------------------|--------------------------------------------|
| Január | 297,55 | 297,93 |
| Február | 288,29 | 281,08 |
| Marec | 319,13 | 311,54 |
| Apríl | 308,96 | 301,57 |
| Máj | 317,92 | 310,14 |
| Jún | 307,68 | 300,58 |
| Júl | 317,92 | 309,14 |
| August | 317,92 | 305,98 |
| September | 306,57 | 303,97 |
| Október | 316,77 | 313,99 |
| November | 309,05 | 304,28 |
| December | 319,33 | 317,01 |
| Priemerná úhrada za rok 2018 | 310,59 | 304,77 |

7. PLNENIE CIEĽOV, PRIORÍT A INOVÁCIE V POSKYTOVANÍ SOCIÁLNYCH SLUŽIEB ZA ROK 2018

| | |
|-------------------------------------------------------------------------------------|--------------------------------------------------------------------------------------------------------------------------------------------------------------------------------------------------------------------------------------------------------------------------------------------------------------------------------------------------------------------------------|
| <p>Zakúpenie sušičky bielizne</p> | <p>Zefektívnenie a zmodernizovanie spôsobu prania v práčovni.</p> |
| <p>Vytvorenie sadrokartónových podhl'adov v miestnostiach pre PSS</p> | <p>V priebehu roka 2018 sme zrekonštruovali 2 denné miestnosti pre PSS, terapeutickú kuchynku a jedáleň na oddelení.</p> |
| <p>Rekonštrukcia priestorov rehabilitácie</p> | <p>Začiatkom roka sme zrealizovali celkovú rekonštrukciu priestorov rehabilitácie. Prostredníctvom rehabilitačných procedúr sa zvýši kvalita života klientom v zariadení. V rámci rekonštrukcie priestorov rehabilitácie bola vytvorená návštevna miestnosť. Zariadenie miestnosti bolo financované z dotácie MPSVaR SR a z financií Občianskeho združenia Slniečko v nás.</p> |
| <p>Oprava podláh</p> | <p>V priebehu roka sme opravili podlahovú krytinu v rámci oddelení a hlavnej chodby</p> |
| <p>Rekonštrukcia priestorov práčovne</p> | <p>Koncom roka sme v rámci celkovej rekonštrukcie zmodernizovali priestory práčovne, čo prispelo k celkového zefektívneniu spôsobu prania.</p> |
| <p>Zakúpenie skriň, drevených nočných stolíkov a postelí so zdravotným matracom</p> | <p>Počas roka sa zakúpili skrine, drevené nočné stolíky, a posteľe so zdravotným matracom pre našich klientov. Nočné stolíky boli spolufinancované s využitím dotácie od Ministerstva práce, sociálnych vecí a rodiny Slovenskej republiky.</p> |
| <p>Zakúpenie náhradného zdroja elektrickej energie</p> | <p>Koncom roka sme obstarali náhradný zdroj elektrickej energie. Náhradný zdroj EE zabezpečuje bezproblémové poskytovanie sociálnej starostlivosti aj v prípade výpadku elektrickej energie.</p> |

| | |
|--------------------------------------------|--------------------------------------------------------------------------------------------------------------------------------------------------------------------------------------------------------------------------------------------------------------------------------------------------------------------------------------------------------------------------------------------------------------------------|
| Elektronický požiarový systém – 1.etapa | V priebehu roka sme v rámci zariadenia zabezpečili elektronický požiarový systém, ktorým sa zvýšila protipožiarová bezpečnosť zariadenia. EPS monitoruje jednotlivé oddelenia a úseky a v prípade vzniku požiaru signalizuje túto skutočnosť v ústrední s 24h službou. EPS lokalizuje požiar v počiatočnom štádiu, čím sa predchádza vzniku veľkých škôd na majetku, živote a zdraví klientov a zamestnancov zariadenia. |
| Stropný zdvíhací systém | V priebehu roka sme v rámci oddelenia zabezpečili stropný zdvíhací systém, pomocou ktorého sa pre klientov zabezpečí komfortnejší presun a zároveň prispeje k bezpečnosti a efektívnosti úkonov práce zamestnancov |
| Rekonštrukcia verejného osvetlenia | V rámci rekonštrukcie verejného osvetlenia sa opravili lampy v rámci celého areálu a prístupových ciest, svetlá sa vymenili za úsporné LED osvetlenie, čo v konečnom dôsledku prispeje k celkovej úspore vynaložených finančných prostriedkov za elektrickú energiu. |

Účast' na grantových výzvach a programoch

| Účel | Názov grantu | Úspešnosť |
|-----------------------------------------------------|--------------|-----------|
| Canisterapia | Nadácia VÚB | úspešný |
| Canisterapia | Nadácia SPP | úspešný |
| Nákup stolov a stoličiek do spoločenskej miestnosti | MPSVaR | prebieha |

8. PLÁN FINANCOVANIA SOCIÁLNYCH SLUŽIEB NA ROK 2019

V zmysle § 13 ods. 2 zákona č. 583/2004 Z. z. o rozpočtových pravidlách územnej samosprávy a o zmene a doplnení niektorých zákonov boli pre CSS Slniečko stanovené záväzné ukazovatele a limity rozpočtu na rok 2019 nasledovne:

| Rozpočtová položka | Schválený rozpočet v EUR |
|----------------------------|---------------------------------|
| 610 - mzdy | 1 145 286,- |
| 620 - poisťné | 424 572,- |
| 630 – tovary a služby | 367 000,- |
| 640 – bežné transfery | 8 484,- |
| Bežné výdavky spolu | 1 945 342,- |
| 710 – Kapitálové výdavky | 63 128,- |
| Výdavky celkom | 2 008 470,- |

9. KONTAKTY NA POSKYTOVATEĽA SOCIÁLNYCH SLUŽIEB

Riaditeľka CSS Slniečko: tel.: 41/4254223, 0915 851901

e-mail: riaditeloscad@vuczilina.sk

Koordinátorka sociálnej práce: tel.: 041/4254213

e-mail: soc2oscad@vuczilina.sk

Ekonomický úsek tel.: 041/4254212

e-mail: dssoscad@vuczilina.sk

fax: 041/4382132

<http://slniecko.dsszsk.sk>

facebook: DSS Slniečko Oščadnica

Adresa: CSS Slniečko Oščadnica č. 1464, 023 01

PRÍLOHY

Fotogaléria

Organizačné schéma





Stropný zdvíhací systém



Zrekonštruovaná práčovňa



Rehabilitačná miestnosť

Návštevná miestnosť



Osvetlenie



